

Piano di Sviluppo Locale

GAL Vette Reatine



PIANO STRATEGICO NAZIONALE DELLA PAC (PSP) 2023-2027

COMPLEMENTO PER LO SVILUPPO RURALE (CSR) DEL LAZIO 2023-2027

INTERVENTO SRG05 "SUPPORTO PREPARATORIO LEADER" Sostegno alla preparazione delle strategie di sviluppo rurale

INTERVENTO SRG06 "LEADER" Attuazione strategie di sviluppo locale

Incontri con il partenariato - Settembre 2023

GAL VETTE REATINE – Strategia di Sviluppo Locale

Obiettivi della presentazione



Presentare la realtà del **GAL Vette Reatine, SINLOC – Sistema Iniziative Locali SpA** e il **team di progetto**



Ripercorrere i principali elementi previsti dal bando pubblico di attivazione degli interventi SRG05 “**Supporto preparatorio Leader – sostegno alla preparazione delle strategie di sviluppo rurale**” e SRG06 “**Leader - Attuazione strategie di sviluppo locale**” di cui al “**Complemento per lo Sviluppo Rurale (CSR)**” della **Regione Lazio** per il periodo 2023-2027 nell’ambito attuativo del “**Piano Strategico della PAC 2023-2027 (PSP)**” dell'Italia



Condividere i **prossimi passi**



GRUPPO DI LAVORO

STRATEGIA DI SVILUPPO LOCALE

PROSSIMI PASSI

Il Gruppo di Azione Locale (GAL) Vette Reatine, nato nel 2016, è un'Associazione senza scopo di lucro formata da soggetti pubblici e privati che hanno creato un partenariato allo scopo di favorire lo sviluppo locale di una vasta area nella **provincia di Rieti** attraverso l'utilizzo dei Fondi Strutturali messi a disposizione dall'Unione Europea e dal **Fondo Europeo Agricolo per lo Sviluppo Rurale (FEASR)**

Il GAL Vette Reatine ha deciso di partecipare al bando della Regione Lazio per la selezione del Gruppo di Azione Locale e della **Strategia di Sviluppo Locale (SSL)** per la nuova programmazione 2023-2027. La SSL è un insieme coerente di interventi ed operazioni che rispondono ad esigenze specifiche del territorio. Per poter redigere la nuova SSL 2023-2027 il GAL ha avviato un percorso di coinvolgimento del territorio con Amministrazioni pubbliche e parti sociali dei comuni soci del GAL al fine di raccogliere proposte e aspettative sulle iniziative più opportune per lo sviluppo economico della montagna reatina

Le indicazioni ricevute rappresenteranno la base per elaborare i contenuti della SSL 2023-2027. Il percorso partecipativo si concluderà ad ottobre con la candidatura della proposta di Strategia ai Fondi del **Complemento per lo Sviluppo Rurale della Regione Lazio 2023-2027**



A fronte di una dotazione finanziaria di **4.100.000€**, l'importo totale degli investimenti attivati è risultato pari a **3.961.654,63€** per un totale di **62 operazioni finanziate**

Misura			DESCRIZIONE	SPESA PUBBLICA				
M	SM	OP		Progetti ammissibili	Operazioni finanziate	Rinunce / decadenze	Importo investimenti	Incidenza % su totale
4	4.1	4.1.1	Investimenti nelle singole aziende agricole finalizzate al miglioramento delle prestazioni	14	12	4	321.583,79	8,12%
4	4.4	4.4.1	Creazione ripristino e riqualificazione aree naturali per biodiversità di sistemi agrari e opere e manufatti di interesse naturalistico	8	8	2	330.071,19	8,33%
6	6.2	6.2.1	Aiuti all'avviamento aziendale di attività non agricole in aree rurali	12	12		600.000,00	15,15%
6	6.4	6.4.1	Diversificazione delle aziende agricole	6	3	1	144.181,67	3,64%
7	7.2	7.2.1	Realizzazione, miglioramento e ampliamento di infrastrutture su piccola scala (strade rurali)	8	8		699.597,01	17,66%
7	7.4	7.4.1	Investimenti finalizzati all'introduzione, al miglioramento o all'espansione di servizi di base a livello locale per la popolazione rurale, comprese le attività culturali e ricreative e della relativa infrastruttura	9	7		670.831,04	16,93%
7	7.5	7.5.1	Investimenti per uso pubblico in infrastrutture ricreative, informazione turistica e infrastrutture turistiche su piccola scala	6	6		935.425,43	23,61%
16	16.4	16.4.1	Cooperazione orizzontale e verticale tra gli attori della filiera per l'avvio e lo sviluppo di filiere corte e mercati locali	6	6		259.964,50	6,56%
				69	62	7	3.961.654,63	
				Dotazione finanziaria			4.100.000,00	

Sinloc SpA è una Società che promuove lo **sviluppo locale sostenibile**

Lo fa con tre strumenti: **advisory, fund management e investimenti diretti**



Advisory

- **Strutturazione gestionale e finanziaria** di progetti
- **Monitoraggio e rendicontazione** delle iniziative
- Ricerca di **risorse** finanziarie pubbliche e private
- Accesso e utilizzo efficace dei **fondi europei**



Fund Management

- Assistenza a gruppi bancari e SGR nella **gestione di Fondi alternativi**, costituiti con capitali pubblici e/o privati, che investono in vari settori



Investimenti diretti

- Investimenti diretti in società di progetto che intervengono nei settori dell'energia e delle infrastrutture locali per lo più attraverso lo strumento del **Partenariato Pubblico-Privato (PPP)**

Oggi Sinloc è un **Gruppo** che riunisce, oltre alla capogruppo Sinloc SpA, sia **società strumentali partecipate**, focalizzate su specifici comparti di mercato, sia **società di progetto** che realizzano e gestiscono iniziative in PPP in cui Sinloc ha investito

Gli azionisti di Sinloc SpA sono **12 Fondazioni di origine bancaria**

Negli ultimi 15 anni Sinloc ha sviluppato **oltre 850 progetti** in tutta Italia e in **15 paesi europei**, con primari *partner* internazionali

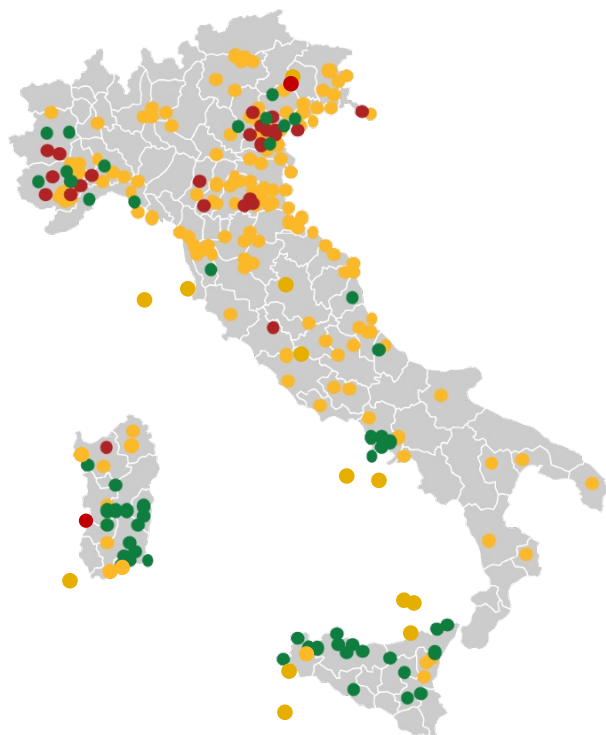

Progetti sviluppati dal 2006

- *Equity Investment*
- *Servizi di Advisory*
- *Fund Management*

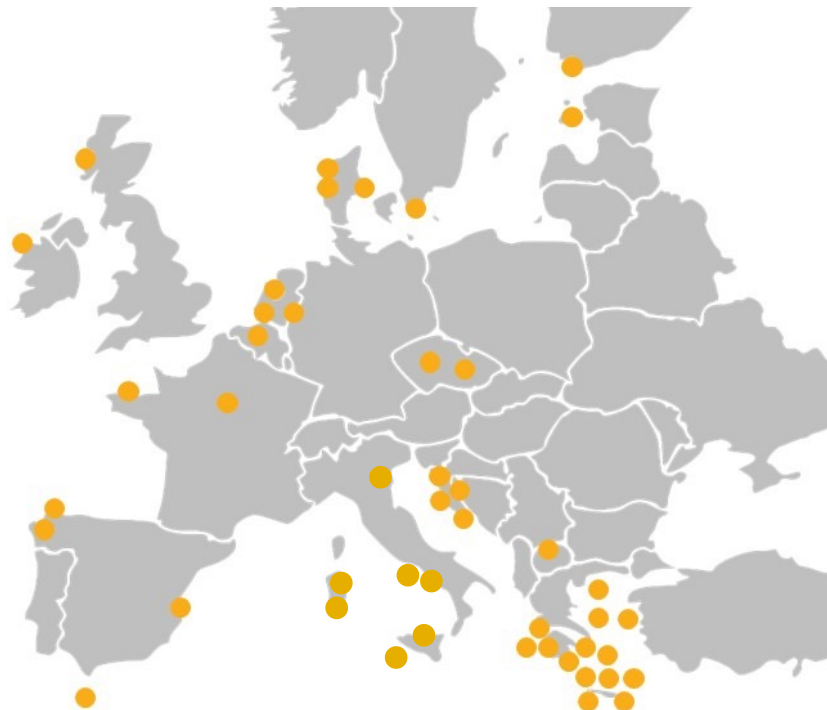

● Progetti Europei

Principali Call Europee aggiudicate

- www.nesoi.eu
- www.hestia-eu.com
- www.padovafit.eu
- www.eenest.eu
- www.super-heero.eu
- www.greenroadproject.it
- *PowerUp*
- *Spirit*

I nostri servizi sono rivolti a Istituzioni Finanziarie, Enti Locali e Pubbliche Amministrazioni, Imprese, Fondazioni e altre Istituzioni del *Non Profit*, in **molteplici settori di attività**

480+ mln€
capex generati da **19** investimenti diretti in energia e infrastrutture

850+
progetti di consulenza che hanno generato centinaia di milioni di euro di investimenti in Italia e in Europa

850+ mln€ circa di investimenti attivati da **12** fondi e strumenti finanziari co-gestiti

60
professionisti impegnati nell'attività della società a cui si affianca una rete di professionisti esterni altamente specializzati

TRANSIZIONE ENERGETICA



RETI E PUBLIC UTILITIES



RIGENERAZIONE URBANA, VALORIZZAZIONE IMMOBILIARE E SVILUPPO LOCALE



SANITÀ, WELFARE



FORMAZIONE, RICERCA, INNOVAZIONE E DIGITALIZZAZIONE



MOBILITÀ E LOGISTICA DEL TERRITORIO



ARTE, CULTURA E TURISMO



AGRICOLTURA, ALIMENTAZIONE E SALUTE





Alessandro Marmioli

Senior Consultant

Esperto in valutazione d'impatto delle politiche pubbliche e in analisi socio-economica finalizzate alla strutturazione di progetti di sviluppo locale e alla definizione delle opzioni di finanziamento per il settore non profit

alessandro.marmioli@sinloc.com

+39 345 7019080



Antonella Scotese

Area manager Lazio e Umbria

Socia fondatrice e amministratrice di AS&P Advisor Srl, ha maturato più di vent'anni di esperienza nella programmazione, attuazione, monitoraggio e valutazione delle politiche di sviluppo. È inoltre specializzata nella creazione e sviluppo di strumenti finanziari e alla sperimentazione di strumenti per l'innovazione sociale

antonella.scotese@sinloc.com

+39 347 9991677



Elisa Morbiato

Consultant

In Sinloc, ha lavorato in progetti di assistenza tecnica in tematiche di rigenerazione urbana, mobilità sostenibile, valutazioni tecnico-estimative del patrimonio edilizio. Possiede competenze nella pianificazione territoriale con particolare attenzione alla valorizzazione culturale e turistica

elisa.morbiato@sinloc.com

+39 366 5760337



Gloria Marsano

Junior Consultant

Junior Consultant in AS&P Advisor, il suo campo di attività in azienda è legato a: consulenza finanziaria in materia di finanziamenti agevolati per le MPMI e le PA, assistenza nella richiesta di programmi di finanziamento pubblico a livello europeo e studi e valutazioni di progetti e strumenti finanziari previsti dalle politiche europee

info@aspadvisor.eu

+39 349 5518027



GRUPPO DI LAVORO

STRATEGIA DI SVILUPPO LOCALE

PROSSIMI PASSI

STRATEGIA DI SVILUPPO LOCALE

Quadro normativo di riferimento



La finalità del bando è quella di **selezionare le "Strategie di Sviluppo Locale (SSL)"** predisposte e presentate dai Gruppi di Azione Locale (GAL) espressione di partenariati pubblico-privato che realizzano le operazioni secondo l'approccio Leader

Reg. (UE) 2021/1060 - disposizioni comuni applicabili al Fondo europeo di sviluppo regionale

- Articolo 31 ➔ Sviluppo locale di tipo partecipativo CLLD
- Articolo 32 ➔ Strategie di sviluppo locale di tipo partecipativo
- Articolo 33 ➔ Gruppi di azione locale
- Articolo 34 ➔ Sostegno dei fondi allo sviluppo locale di tipo partecipativo

Reg. (UE) 2021/2115 - Piani strategici della PAC

- Articolo 77 ➔ Cooperazione
- Articolo 92 ➔ Dotazioni finanziarie minime per l'iniziativa LEADER

Piano Strategico nazionale della Pac (PSP) 2023-2027
Complemento per lo Sviluppo Rurale (CSR) del Lazio 2023-2027

- Intervento SRG05** ➔ "SUPPORTO PREPARATORIO LEADER"
- Intervento SRG06** ➔ "LEADER" Attuazione Strategie di Sviluppo Locale SSL

Il Piano di Sviluppo Locale si inserisce nel quadro degli **obiettivi specifici e generali della PAC 23-27** e si struttura sulla base degli interessi socio-economici pubblici e privati del territorio sotto la guida dei GAL

Il Piano di Sviluppo Locale

- È concentrato su territori subregionali specifici, classificati come **Aree Rurali C e D**
- Interessa aggregati territoriali contigui con **una popolazione compresa tra i 50.000 e i 200.000 abitanti**, salvo nella provincia di **Rieti** dove è prevista una deroga sulla **soglia minima pari a 20.000 abitanti**
- È guidato dai **Gruppi di Azione Locale (GAL)** composti dai rappresentanti degli interessi socio-economici **pubblici e privati** *nei quali nessun singolo gruppo di interesse controlla il processo decisionale*
- È finalizzato al raggiungimento dell'Obiettivo generale n. 3 e dell'Obiettivo specifico n. 8 della PAC 23-27
 - **Rafforzare il tessuto socioeconomico delle zone rurali**
 - **Promuovere l'occupazione, la crescita, l'inclusione sociale e lo sviluppo locale nelle aree rurali, comprese la bioeconomia e la silvicoltura sostenibile**

STRATEGIA DI SVILUPPO LOCALE

Territorio di intervento



La Strategia di Sviluppo Locale (SSL) Regione Lazio **dovrà includere almeno 15 Comuni e non potrà comprendere territori di Comuni che non partecipano come "Comuni Soci" al GAL e che partecipano alla SSL di un altro GAL**

Nel dettaglio, per il GAL Vette Reatine la SSL comprenderà:

- un'area di intervento con una soglia minima di 20.000 abitanti
- integralmente i Comuni secondo una logica di contiguità territoriale
- i Comuni delle **Are D**, *"Aree rurali con problemi complessivi di sviluppo"*
- i Comuni delle **Are C**, *"Aree rurali intermedie"*
- **18 Amministrazioni comunali:** Leonessa, Contigliano, Greccio, Morro Reatino, Rivodutri, Colli sul Velino, Cittareale, Micigliano, Labro, Castel Sant'Angelo, Antrodoco, Cantalice, Poggio Bustone, Amatrice, Borbona, Accumoli, Borgo Velino e Posta

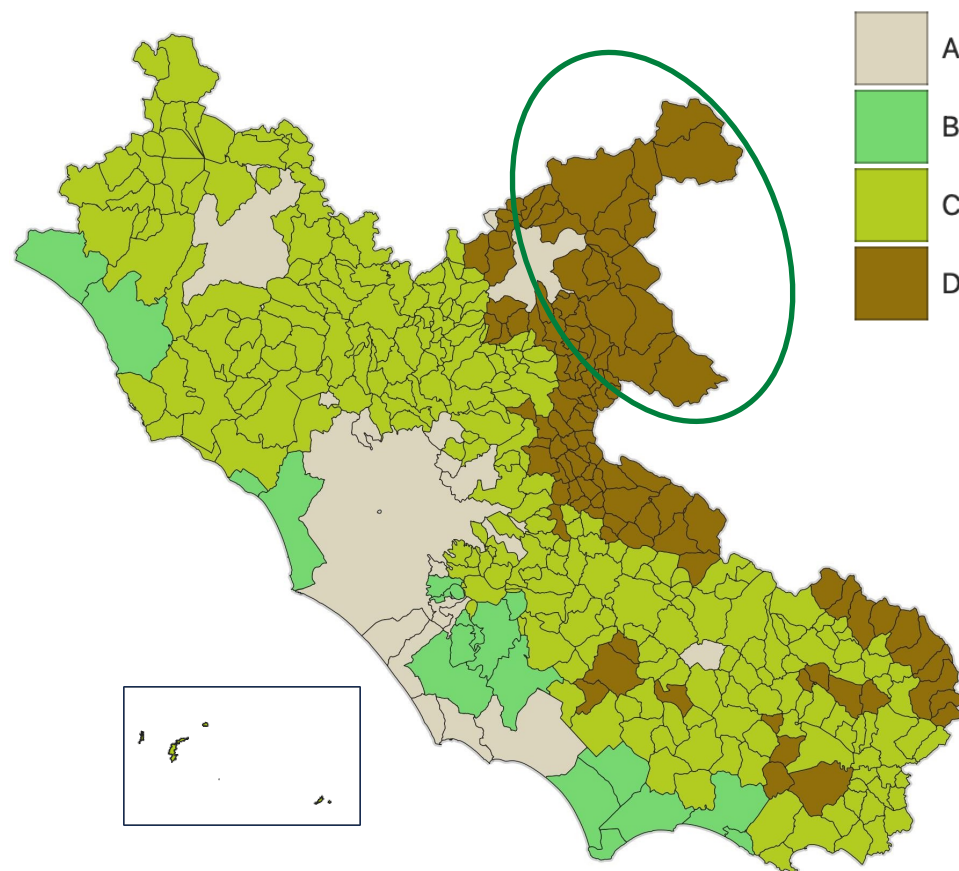

STRATEGIA DI SVILUPPO LOCALE

Ambiti tematici



Le SSL dovranno **puntare a specifici ambiti tematici**, di modo da favorire la pianificazione di strategie suscettibili di reale impatto locale e che **facilitino le connessioni fra gli attori pubblici e/o privati**

*Gli ambiti tematici da selezionare potranno essere **max 2 tra questi***



STRATEGIA DI SVILUPPO LOCALE

Sottointerventi



I GAL dovranno elaborare e attuare le SSL che contengano una **descrizione dei Sottointerventi e delle Azioni Ordinarie e Specifiche che si intendono attivare**

I Sottointerventi sono funzionali anche alla suddivisione all'interno del piano finanziario

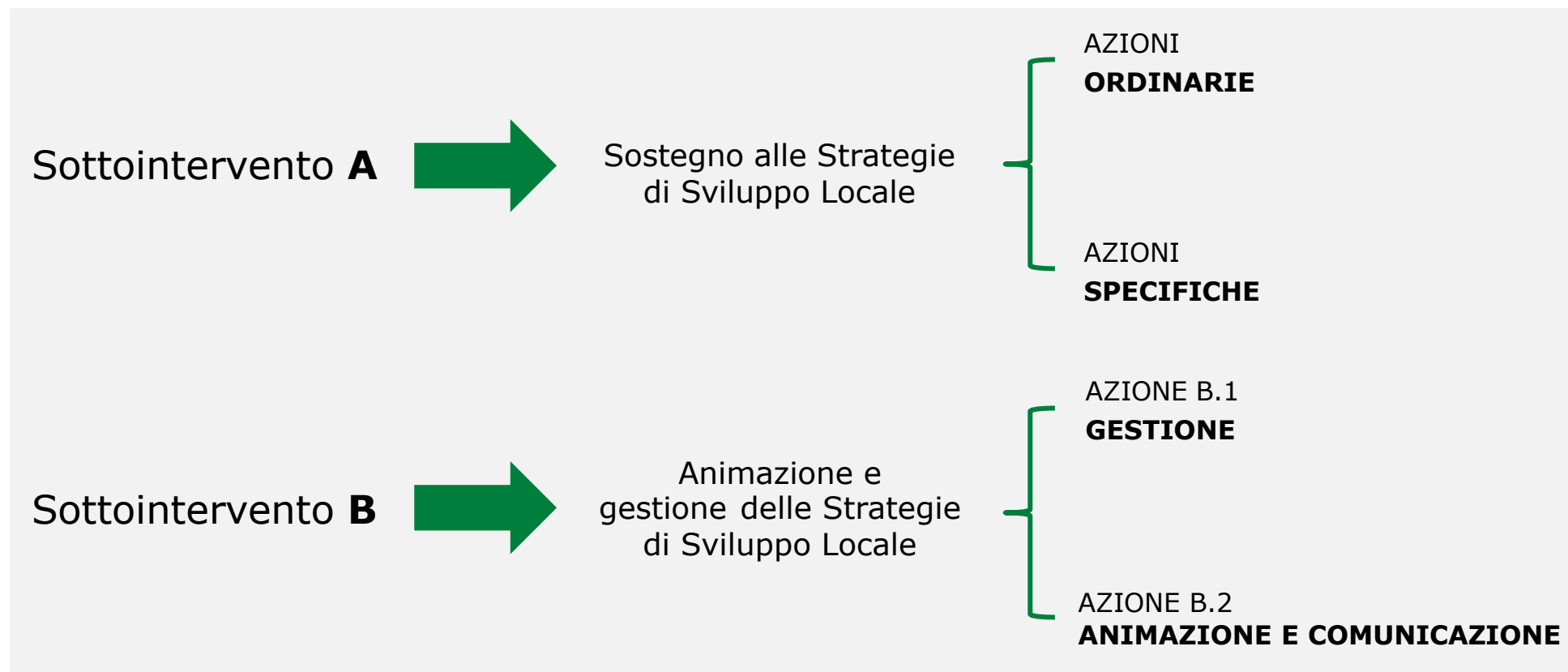

Nell'ambito dei Sottointerventi precedentemente menzionati, **le Azioni si dividono in ordinarie e specifiche**

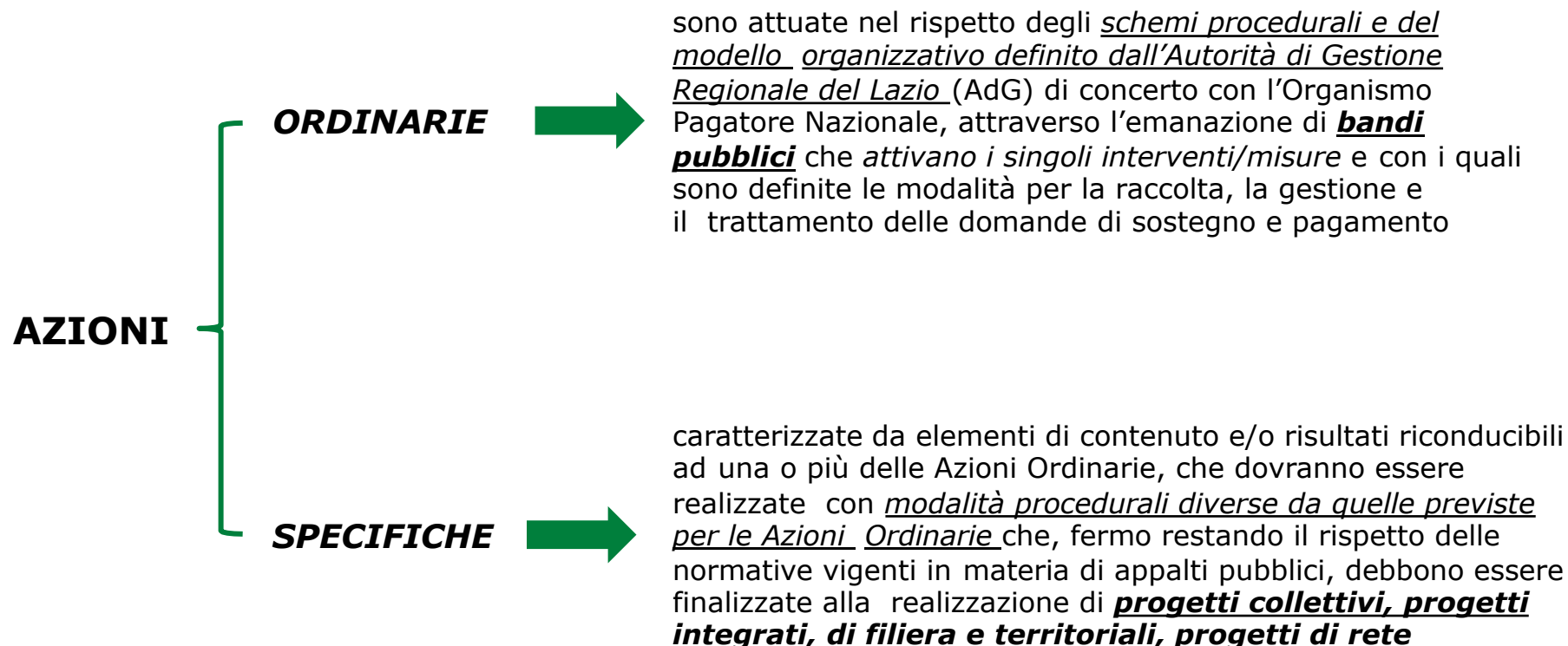

STRATEGIA DI SVILUPPO LOCALE

Azioni attivabili



Le Azioni attivabili all'interno delle SSL sono tutte le **operazioni contemplate e previste dal Complemento per lo Sviluppo Rurale (CSR) della Regione Lazio** e che trovano la loro base giuridica nel Regolamento (UE) 2021/2115

- SRD01 - investimenti produttivi agricoli per la competitività delle aziende agricole
- SRD02 - investimenti produttivi agricoli per ambiente, clima e benessere animale
- SRD03 - Investimenti nelle aziende agricole per la diversificazione in attività non agricole
- SRD04 - investimenti non produttivi agricoli con finalità ambientale *
- SRD11 - investimenti non produttivi forestali
- SRD13 - investimenti per la trasformazione e commercializzazione dei prodotti agricoli
- SRD15 - investimenti produttivi forestali *
- SRG10 - promozione dei prodotti di qualità
- SRH01 - Erogazione servizi di consulenza *
- SRH03 - Formazione degli imprenditori agricoli, degli addetti alle imprese *
- SRH04 - Azioni di informazione

* Possono essere attivate nelle SSL solo nell'ambito di Azioni Specifiche

- SRD07 - investimenti in infrastrutture per l'agricoltura e per lo sviluppo socio-economico delle aree rurali
- SRD08 - investimenti in infrastrutture con finalità ambientali
- **SRD09** - investimenti non produttivi nelle aree rurali
- **SRD14** - investimenti produttivi non agricoli in aree rurali
- **SRE04** - start up non agricole
- **SRG07** - cooperazione per lo sviluppo rurale, locale e smart villages
- **SRG08** - sostegno ad azioni pilota e di collaudo dell'innovazione
- **SRG09** - cooperazione per azioni di supporto all'innovazione e servizi rivolti ai settori agricolo, forestale e agroalimentare
- COOPERAZIONE

**Azioni attivabili
unicamente dalle
SSL dei GAL**

STRATEGIA DI SVILUPPO LOCALE

Le azioni specifiche



Solo le Azioni Specifiche che in fase di valutazione istruttoria saranno ritenute **valide e coerenti con la Strategia complessiva** potranno essere attivate e realizzate, essendo riconosciute come prioritarie

La SSL proposta deve contenere, per ognuna delle **Azioni Specifiche** proposte, una descrizione dettagliata che indichi:

- l'individuazione del **Capofila**, comunque diverso dal GAL, che assume la qualifica di beneficiario, con funzione di coordinamento e soggetto attuatore
- i **partner** del progetto
- gli **obiettivi** del progetto
- il **territorio** interessato
- **gli interventi/operazioni** attivate
- le **procedure attuative**
- il **cronoprogramma**
- il relativo **piano finanziario**

STRATEGIA DI SVILUPPO LOCALE

Elaborazione e predisposizione del documento



La predisposizione della SSL dovrà **considerare le esigenze e le potenzialità del territorio**, in modo da permettere una precisa definizione dei Sottointerventi e delle relative Azioni Ordinarie e Specifiche da attivare

La SSL è da inviare **entro il 2 ottobre 2023** proposta deve contenere:

- la definizione del **territorio** e della **popolazione** interessati dalla strategia
- **analisi** delle esigenze di sviluppo e delle potenzialità del territorio, compresa un'analisi dei punti di forza, di debolezza, delle opportunità e delle minacce con indicazione dei relativi fabbisogni di intervento
- descrizione della **strategia** e dei suoi **obiettivi**, un'illustrazione delle caratteristiche integrate e innovative della strategia e una gerarchia di obiettivi, con indicazione di target misurabili per le realizzazioni e i risultati; dovranno correlarsi, con apposita tabella di comparazione, i fabbisogni individuati con gli obiettivi specifici
- descrizione dei **Sottointerventi** e delle **Azioni Ordinarie e Specifiche** che si intendono attivare
- descrizione del *valore aggiunto* della strategia
- descrizione del processo di associazione della comunità locale e dell'elaborazione della strategia
- complementarietà e sinergia con le altre politiche di sviluppo locale
- **piano finanziario** della SSL

→ **questionario online per recepire vostri feedback**

STRATEGIA DI SVILUPPO LOCALE

Dotazione finanziaria



È prevista una **dotazione specifica per ciascun intervento**

L'importo complessivo di spesa pubblica per ogni GAL varierà in base al numero di abitanti, al numero delle amministrazioni comunali che faranno parte del GAL stesso e dall'ampiezza del territorio di riferimento

Intervento SRG05

Supporto preparatorio Leader



fino a un massimo di € 30.000,00 a GAL per i GAL per i quali è stata ritenuta ammissibile la SSL, anche nel caso in cui non sia ammessa al finanziamento di cui all'intervento SRG06, è riconosciuto un contributo pubblico

Intervento SRG06

Attuazione strategie di sviluppo locale



€ 73.000.000

Le SSL dovranno avere un **importo complessivo** di spesa pubblica **non superiore a 6,5 mln €** ed un importo **minimo di 2 mln €**. L'ammontare massimo del piano finanziario della SSL per il GAL Vette Reatine è pari a:

$$[(22.806 \times 12,55 \text{ €}) + (18 \times 119.111,60 \text{ €}) + (990,21 \times 1.619,00 \text{ €})] = \mathbf{4.033.374,09 \text{ €}}$$

$$[(\text{numero abitanti} \times 12,55 \text{ €}) + (\text{numero Comuni Soci GAL} \times 119.111,60 \text{ €}) + (\text{kmq area GAL} \times 1.619,00 \text{ €})]$$

- Il **piano finanziario** dovrà articolarsi su **4 annualità (2024/2027) con importo costante**
- Il sostegno destinato al **Sottointervento B** "Animazione e gestione delle Strategie di Sviluppo Locale" **non può superare il 25% (max. 1.008.343,52 €)**
- La % max di risorse destinate alle **Azioni Specifiche** del Sottointervento A "Sostegno alle Strategie di Sviluppo Locale" **non può oltrepassare il 50%** dell'importo complessivo assegnato allo stesso Sottointervento A
- La % max di risorse destinate alla **Cooperazione Leader non può oltrepassare il 5%** rispetto al montante complessivo del Sottointervento A



SINLOC

STRATEGIA DI SVILUPPO LOCALE

PROSSIMI PASSI

PROSSIMI PASSI

Link per il questionario online



Condivisione di un **link** per la compilazione di un **questionario online** al fine di recepire le **esigenze di sviluppo e le potenzialità del territorio**, i **fabbisogni di intervento**

https://docs.google.com/forms/d/1sb6QqF4x_oKkMUkGqtJok8sN7YbpLYKkLCK1_qQw96Y/edit?ts=64fee2d6

PROSSIMI PASSI

Analisi SWOT - Territorio e aziende agricole



Partendo da una sintesi dell'analisi SWOT effettuata nell'ambito del precedente PSL 2014-2020, vorremmo ridefinire con voi i **punti di forza**, di **debolezza**, le **opportunità** e le **minacce** rilevati nel territorio

Territorio e strutture delle aziende agricole	Punti di forza (S)	Punti di debolezza (W)	Opportunità (O)	Minacce (T)
	Significativa varietà delle condizioni pedologiche	<ul style="list-style-type: none">• Indice di efficienza zootecnica in diminuzione• Difficoltà di adeguamento delle imprese alle normative in fatto di sicurezza e igiene e benessere• <i>Imprese sottodimensionate per capitali impiegati</i>	Atteso aumento della domanda di servizi rurali	Spopolamento e tendenza dei lavoratori a spostarsi in grandi centri urbani dove è prevalente il settore terziario

PROSSIMI PASSI

Analisi SWOT - Classe imprenditoriale



Classe imprenditoriale	Punti di forza (S)	Punti di debolezza (W)	Opportunità (O)	Minacce (T)
	Significativo know-how degli operatori agricoli nel settore produttivo	<ul style="list-style-type: none">• Scarsa formazione degli imprenditori rispetto alle competenze di management necessarie per il territorio• Alto tasso di anzianità che impedisce un ricambio generazionale nelle imprese• Scarsa capacità di collegamento tra le esigenze del territorio e quelle del mercato• Scarsa capacità innovativa delle imprese locali di innovare• Scarsa competitività delle imprese territoriali	<ul style="list-style-type: none">• Possibili agevolazioni pubbliche destinate a percorsi di formazione e aggiornamento• Possibili risorse pubbliche stanziare a favore dell'avviamento di nuove imprese/star t-up agricole	Maggiore attrattività delle aree urbane per i lavoratori e per lo sviluppo imprenditoriale

PROSSIMI PASSI

Analisi SWOT - Settore agricolo alimentare



Competitività settore agricolo alimentare	Punti di forza (S)	Punti di debolezza (W)	Opportunità (O)	Minacce (T)
	Alto numero di prodotti con certificazioni DOP, DOC, IGT e biologiche	<ul style="list-style-type: none">• Scarsa capacità di trasmettere l'unicità dell'offerta commerciale locale• Scarsa tendenza delle imprese del territorio ad unirsi in associazioni di categoria• Scarsa capacità innovativa delle imprese locali di innovare• Scarsa competitività delle imprese locali del settore	<ul style="list-style-type: none">• Sfruttamento della maggiore attrattività legata alla vendita diretta• Vasta possibilità di accesso ad agevolazioni pubbliche a favore delle filiere agricole	Prevalenza del commercio all'ingrosso nel mercato agricolo

PROSSIMI PASSI

Analisi SWOT - Settore forestale



Settore forestale	Punti di forza (S)	Punti di debolezza (W)	Opportunità (O)	Minacce (T)
	<p>Ampia occupazione de patrimonio silvio-pastorale sul piano collinare, pedemontano e montano</p>	<ul style="list-style-type: none">• Scarso livello di integrazione orizzontale e verticale, nell'ambito delle singole filiere forestali• <i>Scarsa formazione Degli imprenditori del settore rispetto alle competenze di management necessarie per il territorio</i>• <i>Carenze infrastrutturali (viabilità rurale e forestale)</i>	<ul style="list-style-type: none">• Caratteristiche naturali che distinguono il territorio a livello regionale (foreste, aree montane,...)• Possibilità di accesso ad agevolazioni pubbliche a favore delle filiere agro-forestali• Possibili agevolazioni pubbliche destinate a percorsi di formazione e aggiornamento• Possibili agevolazioni per interventi a sostegno della viabilità rurale e forestale	<ul style="list-style-type: none">• Diminuzione della capacità produttiva dei boschi causata da fattori ambientali (Es. cambiamento climatico)• Aumento dei costi per le attività del settore• Aumento della quota di mercato occupato dalle produzioni extraeuropee

PROSSIMI PASSI

Analisi SWOT - Energie rinnovabili, economia rurale



	Punti di forza (S)	Punti di debolezza (W)	Opportunità (O)	Minacce (T)
Analisi delle energie rinnovabili	<ul style="list-style-type: none"> • Disponibilità di biomassa nel settore forestale • Disponibilità di reflui zootecnici per la produzione di biogas 	<ul style="list-style-type: none"> • Mancata razionalizzazione e conoscenza delle agevolazioni delle agevolazioni pubbliche destinate ad un efficientamento energetico (es. CER) 	<ul style="list-style-type: none"> • Incremento dell'attrattività occupazionale del settore • Agevolazioni pubbliche e sostegno delle iniziative rivolte ad investimenti nel settore 	<p>Possibile presenza di vincoli paesaggistici che impediscono l'installazione di impianti</p>
Strutture dell'economia rurale	<p>Presenza di siti di alto valore culturale paesaggistico e naturalistico</p>	<ul style="list-style-type: none"> • Limitata capacità di innovazione • Limitata presenza di strutture ricettive • Mancanza di infrastrutture di viabilità e digitali • Scarsa valorizzazione delle peculiarità culturali territoriali 	<ul style="list-style-type: none"> • Territorio vocato allo sviluppo turistico e agriturismo • Agevolazioni pubbliche a sostegno di investimenti nell'economia rurale • Agevolazioni pubbliche per la realizzazione/ammodernamento di infrastrutture digitali 	<p>Maggiore attrattività delle aree urbane per cittadini e turisti</p>

PROSSIMI PASSI

Analisi SWOT - Potenziale delle risorse umane



Potenziale delle risorse umane	Punti di forza (S)	Punti di debolezza (W)	Opportunità (O)	Minacce (T)
	<ul style="list-style-type: none">• Conoscenza del territorio da parte degli abitanti e lavoratori locali	Limitata disponibilità di risorse umane specializzate e impiegate nelle amministrazioni locali	<ul style="list-style-type: none">• Maggiore attenzione dei giovani verso il miglioramento e la valorizzazione del territorio locale• Fenomeno migratorio utile al ripopolamento ed inserimento lavorativo a livello locale	Maggiore attrattività delle aree urbane per le risorse umane



Piano di Sviluppo Locale 2023-2027

Tre parole per la Strategia



Sede Operativa: Via Dante Alighieri SNC, 02014, Cantalice (RI)

Sede Legale: Via Roma 103, 02019, Posta (RI)

CONTATTI

segreteria@galvettereatine.it

galvettereatine@pec.it

Telefono: 0746653696